



**ДЕПАРТАМЕНТ ОБРАЗОВАНИЯ
ОРЛОВСКОЙ ОБЛАСТИ**

пл. Ленина, д. 1, г. Орёл, 302021
телефон 59-82-90, факс 59-82-84
e-mail: pr_obraz@adm.orel.ru
http://orel-region.ru

Руководителям
органов местного самоуправления,
осуществляющих управление
в сфере образования

30.06.2022 № 4-1-3928
На № _____ от _____

В целях системного анализа и оценки эффективности деятельности дошкольных образовательных организаций Орловской области при организации доступного дошкольного образования, присмотра и ухода за детьми, совершенствования механизмов управления качеством образования на территории Орловской области Департамент образования Орловской области направляет справку о результатах мониторингового исследования доступности дошкольного образования, присмотра и ухода за детьми в Орловской области за 2 квартал 2022 года, проведенного бюджетным учреждением Орловской области «Региональный центр оценки качества образования».

В прилагаемой справке представлена оценка эффективности формирования и ведения региональной информационной системы доступности дошкольного образования (далее – РИС ДДО), являющейся сегментом единой информационной системы образовательных услуг «Виртуальная школа», в Ваших подведомственных дошкольных образовательных организациях, даны основные рекомендации по организации работы в РИС ДДО.

Рекомендуем использовать результаты проведенного исследования для качественного анализа и устранения выявленных недостатков.

Консультативную помощь можно получить в бюджетном учреждении Орловской области «Региональный центр оценки качества образования» по телефонам (4862) 43-25-96, 73-17-79 (доб. 126, 127, 131, 134, 137).

Приложение: на 11 л. в 1 экз.

Член Правительства
Орловской области -
руководитель
Департамента
образования Орловской
области

Мосина Татьяна Викторовна
+7 (4862) 59-85-30

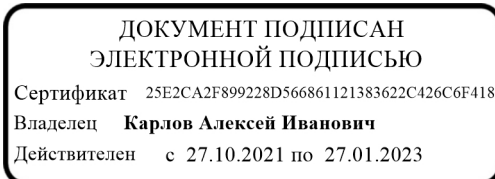

А. И. Карлов

Справка

о результатах мониторингового исследования доступности дошкольного образования, присмотра и ухода за детьми в Орловской области

В мониторинговом исследовании показателей региональной информационной системы доступности дошкольного образования за 2 квартал 2022 года приняли участие все муниципальные образовательные организации Орловской области, реализующие образовательные программы дошкольного образования и (или) осуществляющие присмотр и уход за детьми (далее – ДОО).

Сведения о ДОО были сформированы на основе следующих информационных систем:

федеральная информационная система доступности дошкольного образования (далее – ФГИС ДДО),

региональная информационная система доступности дошкольного образования «Виртуальная школа» <https://uslugi-orel.vsopen.ru> (далее – РИС ДДО).

Исследование осуществлялось организацией-оператором бюджетным учреждением Орловской области «Региональный центр оценки качества образования» на основании приказа Департамента образования Орловской области от 22 марта 2021 года № 322 «О проведении мониторинга доступности дошкольного образования, присмотра и ухода за детьми в Орловской области».

Для мониторингового исследования ДОО использовались показатели, утверждённые приказом Департамента образования Орловской области от 18 марта 2021 года № 314 «Об утверждении показателей доступности дошкольного образования в Орловской области» (редакция от 16 февраля 2022 года): «Сведения об организации», «Сведения об образовательных программах», «Сведения о воспитателях», «Сведения о группах».

Результаты мониторингового исследования представлены в Таблице 1, визуализация данных – на Рисунке 1.

Показатель «Сведения об организации»

В показателе «Сведения об организации» анализируются сведения о функционирующих организациях, реализующих образовательные программы дошкольного образования и (или) осуществляющих присмотр и уход за детьми.

Во всех муниципальных образованиях отсутствуют функционирующие дошкольные образовательные организации без контингента или имеющие нулевое число групп.

Таблица 1

Результаты мониторингового исследования доступности дошкольного образования, присмотра и ухода за детьми в Орловской области

№ п/п	Наименование муниципального образования	Показатели			
		Сведения об организации	Сведения об образовательных программах	Сведения о воспитателях	Сведения о группах
1.	Болховский муниципальный район	100%	100%	96,4%	67,9%
2.	Верховский муниципальный район	100%	100%	100%	93,9%
3.	Глазуновский муниципальный район	100%	100%	100%	88,2%
4.	Дмитровский муниципальный район	100%	100%	100%	100%
5.	Должанский муниципальный район	100%	100%	91,7%	100%
6.	Залогощенский муниципальный район	100%	100%	100%	96%
7.	Знаменский муниципальный район	100%	100%	85,7%	100%
8.	Колпнянский муниципальный район	100%	100%	100%	100%
9.	Корсаковский муниципальный район	100%	100%	100%	100%
10.	Краснозоренский муниципальный район	100%	100%	100%	100%
11.	Кромской муниципальный район	100%	100%	97,6%	90,2%
12.	Ливенский муниципальный район	100%	100%	100%	100%
13.	Малоархангельский муниципальный район	100%	100%	100%	83,3%
14.	Мценский муниципальный район	100%	100%	100%	90,5%
15.	Новодеревеньковский муниципальный район	100%	100%	83,3%	100%
16.	Новосильский муниципальный район	100%	100%	100%	100%
17.	Орловский муниципальный округ	100%	100%	99,2%	76,8%
18.	Покровский муниципальный район	100%	100%	100%	100%
19.	Свердловский муниципальный район	100%	100%	100%	100%
20.	Сосковский муниципальный район	100%	100%	100%	100%
21.	Троснянский муниципальный район	100%	100%	100%	84,6%
22.	Урицкий муниципальный район	100%	100%	100%	100%
23.	Хотынецкий муниципальный район	100%	100%	96,3%	100%
24.	Шаблыкинский муниципальный район	100%	100%	90%	100%
25.	город Ливны	100%	100%	99,3%	96,3%
26.	город Мценск	100%	100%	100%	100%
27.	город Орёл	100%	100%	99,6%	77,5%



Рис. 1. Мониторинг заполнения информационной системы доступности дошкольного образования

Показатель «Сведения об образовательных программах»

В показателе «Сведения об образовательных программах» анализировалось отображение в РИС ДДО в группах общеразвивающей, компенсирующей, комбинированной направленности и оздоровительных группах информации о реализации основных образовательных программ дошкольного образования.

На 30 июня 2022 года в Орловской области во всех группах общеразвивающей, компенсирующей, комбинированной направленности и оздоровительных группах реализуется основная образовательная программа дошкольного образования, а также отсутствуют группы присмотра и ухода за детьми, в которых реализуется основная образовательная программа.

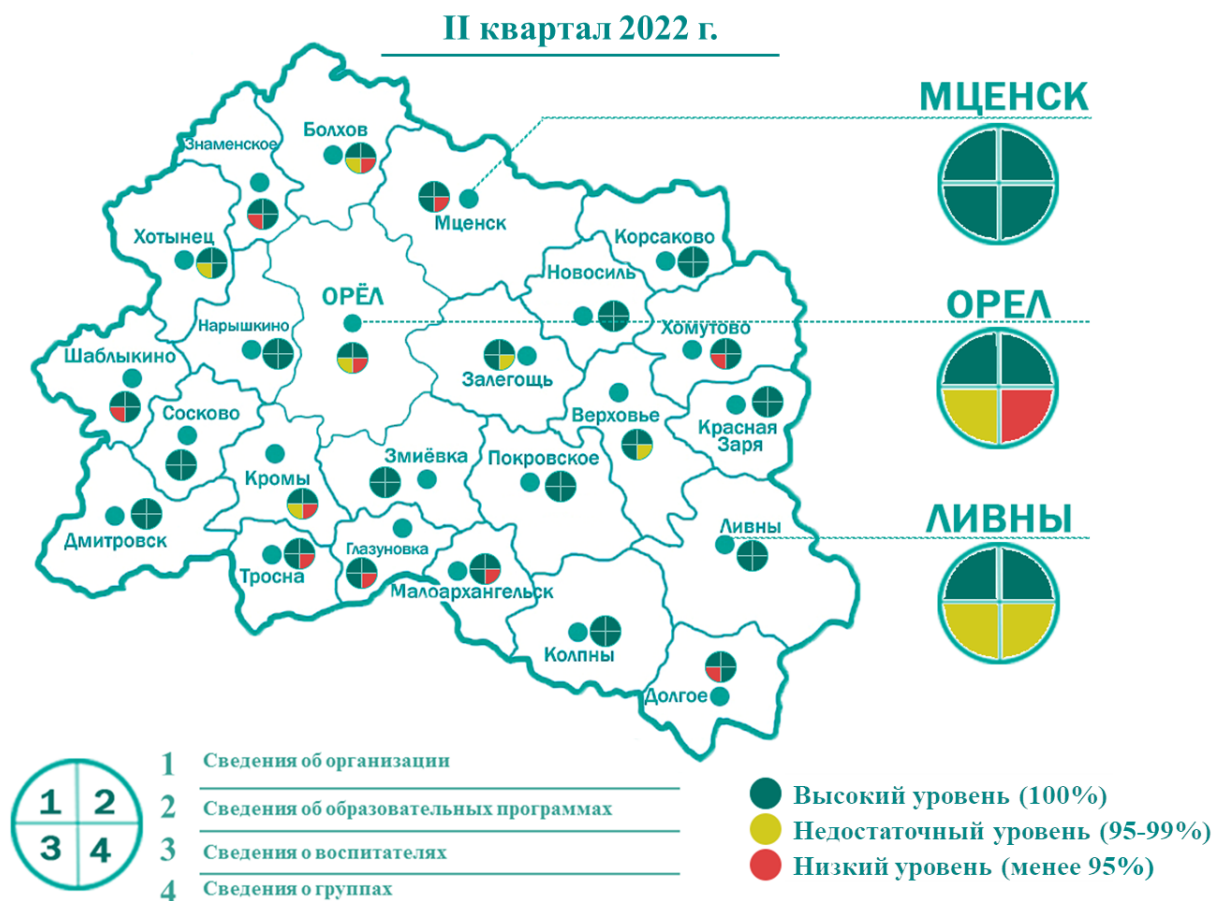
Показатель «Сведения о воспитателях»

При расчёте показателя «Сведения о воспитателях» анализировались сведения в РИС ДДО о воспитателях в группах.

В группах общеразвивающей направленности с режимом сокращенного дня:

отделения по дошкольному образованию МБОУ «Трубчевская основная общеобразовательная школа» Болховского района, группе «Солнышко» БДОУ детского сада «Сказка» Должанского района, подготовительной к школе группе МБДОУ детского сада «Теремок» Знаменского района, группе «Белочка» МБДОУ-Хотынецкого детского сада «Алёнушка», первой младшей группе МБДОУ «Детский сад №1 п. Шаблыкино» при отсутствии воспитанников в группах по одному воспитателю;

Бельдяжского филиала МБОУ КР ОО «Глинская средняя общеобразовательная школа» Кромского района при наличии воспитанников в группе отсутствуют воспитатели.

В группах общеразвивающей направленности с режимом полного дня: «Сказка» отделения по дошкольному образованию № 1 МБОУ «Знаменская средняя общеобразовательная школа» Орловского муниципального района, подготовительной к школе группе № 2 МДОУ детского сада № 9 г. Ливны, 1 младшей группе «Е» МБДОУ детского сада № 93 г. Орла, средней группе «Цыплята» МБДОУ «Центр развития ребенка - детский сад № 24» г. Орла, 1 младшей группе «А» муниципального бюджетного детского сада № 62 комбинированного вида г. Орла и группах «Зайчики», «Пчёлки», «Ромашки» МБДОУ «Хомутовский д/с» Новодеревеньковского района при отсутствии воспитанников в группах по два воспитателя.



Рис. 2. Муниципальные образования, в которых указано некорректное количество воспитателей в группах

Показатель «Сведения о группах»

В показателе «Сведения о группах» отражен анализ соответствия сведений в РИС ДДО о количестве мест в группах компенсирующей, комбинированной, оздоровительной, общеразвивающей направленности, в группах присмотра и ухода за детьми требованиям санитарных правил СП 2.4.3648-20 «Санитарноэпидемиологические требования к организациям воспитания и обучения, отдыха и оздоровления детей и молодежи» (далее – СП 2.4.3648-20).

В городе Мценск, Дмитровском, Должанском, Знаменском, Колпнянском, Корсаковском, Краснозоренском, Ливенском, Новодеревеньковском, Новосильском, Покровском, Свердловском, Сосковском, Урицком, Хотынецком и Шаблыкинском районах 100 % соответствие сведений о группах в РИС ДДО требованиям СП 2.4.3648-20.

Информация о несоответствии сведений о группах в РИС ДДО требованиям СП 2.4.3648-20 представлена в Таблице 2 в разрезе муниципальных образований. Визуализация динамики показателей по муниципальным образованиям о несоответствии групп требованиям СП 2.4.3648-20 в сравнении с предыдущим кварталом представлена в Таблице 3.

Таблица 2

Количество групп, сведения о которых не соответствуют требованиям СП 2.4.3648-20

№ п/п	Наименование муниципального образования	Количество групп, в которых число воспитанников более чем в 2 раза превышает число мест	Количество групп комбинированной и компенсирующей направленности, в которых число мест не соответствует требованиям СП 2.4.3648-20	Количество групп комбинированной направленности, в которых число воспитанников с ОВЗ не соответствует требованиям СП 2.4.3648-20	Количество групп общеразвивающей направленности, в которых информация о числе мест не соответствует требованиям СП 2.4.3648-20
1.	г. Орел	37	24	89	18
2.	г. Ливны	-	-	3	2
3.	Болховский район	-	2	7	-
4.	Верховский район	-	1	-	1
5.	Глазуновский район	2	-	-	-
6.	Залегощенский район	-	-	-	1
7.	Кромской район	1	-	-	3
8.	Малоархангельский район	-	-	-	2
9.	Мценский район	-	-	-	2
10	Орловский муниципальный округ	5	-	17	7
11.	Троснянский район	-	1	1	-

Динамика показателей о несоответствии групп требованиям СП.4.3648-20
в сравнении с предыдущим кварталом

№ п/п	Наименование муниципального образования	Количество групп, в которых число воспитанников более чем в 2 раза превышает число мест	Количество групп комбинированной и компенсирующей направленности, в которых число мест не соответствует требованиям СП 2.4.3648-20	Количество групп комбинированной направленности, в которых число воспитанников с ОВЗ не соответствует требованиям СП 2.4.3648-20	Количество групп общеразвивающей направленности, в которых информация о числе мест не соответствует требованиям СП 2.4.3648-20
1.	г. Орел				
2.	г. Ливны				
3.	г. Мценск				
4.	Болховский район				
5.	Верховский район				
6.	Глазуновский район				
7.	Залегощенский район				
8.	Знаменский район				
9.	Кромской район				
10.	Ливенский район				
11.	Малоархангельский район				
12.	Мценский район				
13.	Орловский муниципальный округ				
14.	Троснянский район				

Обозначение: - увеличение количества групп, - уменьшение количества групп

В группах МБДОУ детского сада № 1 комбинированного вида г. Орла, МБДОУ «Детский сад № 3» г. Орла, МБДОУ детского сада № 7 г. Орла, МБДОУ - детского сада № 9 г. Орла, МБДОУ «Детский сад № 10» г. Орла, МБ детского сада № 22 комбинированного вида г. Орла, МБДОУ «Центр развития ребенка - детский сад № 24» г. Орла, МБДОУ «Центр развития ребенка - детский сад № 29» г. Орла, МБДОУ - ЦРР - детского сада № 31 г. Орла, МБДОУ «Детский сад компенсирующего вида № 34» г. Орла, МБДОУ «Детский сад № 36» г. Орла,

МБДОУ Детского сада № 37 г. Орла, МБДОУ ЦРР - детского сада № 39 г. Орла, МБДОУ - детского сада № 45 г. Орла, МБ детского сада № 57 г. Орла, МБДОУ ЦРР - детского сада № 60 г. Орла, МБДОУ - детского сада № 63 г. Орла, МБДОУ - детского сада № 65 г. Орла, МБДОУ «Детский сад № 73 компенсирующего вида» г. Орла, МБ Детского сада № 79 «Сказка» г. Орла, МБДОУ «Детский сад комбинированного вида № 80» г. Орла, МБДОУ «Детский сад № 90 комбинированного вида» г. Орла, МБДОУ детского сада № 92 г. Орла, МБДОУ - детского сада № 94 г. Орла, МБДОУ - детского сада № 96 г. Орла, МБДОУ - Детского сада № 1 п. Глазуновка Глазуновского района, МБДОУ «Детский сад № 8 д. Жилина» Орловского муниципального округа, отделения по дошкольному образованию № 1 МБОУ «Знаменская средняя общеобразовательная школа» Орловского муниципального округа, в дошкольной группе МБОУ «Кромская начальная общеобразовательная школа» Кромского района фактическое число воспитанников более чем в 2 раза превышает нормативное число мест.

В группах компенсирующей направленности МБДОУ «Детский сад комбинированного вида № 27» г. Орла, МБДОУ-детского сада № 35 г. Орла, МБДОУ - детского сада № 87 г. Орла указано нормативное количество детей, которое не соответствует рекомендованному СП 2.4.3648-20.

В группах комбинированной направленности МБДОУ детского сада № 8 г. Орла, МБДОУ детского сада № 17 г. Орла, МБДОУ «ЦРР - детский сад № 29» г. Орла, МБДОУ - ЦРР - детского сада № 31 г. Орла, МБДОУ - детского сада № 42 г. Орла, МБДОУ «Детский сад № 47» комбинированного вида г. Орла, МБДОУ Детского сада № 52 комбинированного вида г. Орла, МБДОУ - детского сада № 65 г. Орла, МБ Детского сада № 79 «Сказка» г. Орла, МБДОУ детского сада № 85 г. Орла, МБДОУ ЦРР детского сада № 86 г. Орла, МБДОУ детского сада № 91 г. Орла, МБДОУ детского сада № 92 г. Орла, МБДОУ - детского сада № 96 г. Орла, МБДОУ «Детский сад № 2» Болховского района, МБДОУ детского сада «Лучик» комбинированного вида Болховского района, МБДОУ «Детский сад № 2 п. Верховье» Верховского района, БДОУ Троснянского детского сада «Родничок» Троснянского района указано нормативное количество детей, которое не соответствует рекомендованному СП 2.4.3648-20.

В группах комбинированной направленности МБ детского сада № 2 общеразвивающего вида г. Орла, МБДОУ «Детский сад № 5 комбинированного вида» г. Орла, МБДОУ детского сада № 7 г. Орла, МБДОУ - детского сада № 9 г. Орла, МБДОУ «Детский сад № 10» г. Орла, МБДОУ «Детский сад № 15» г. Орла, МБДОУ детского сада № 17 г. Орла, МБДОУ «Детский сад № 20» г. Орла, МБ детского сада № 22 комбинированного вида г. Орла, МБДОУ «Детский сад комбинированного вида № 25 г. Орла», МБДОУ «Детский сад комбинированного вида № 27» г. Орла, МБДОУ «ЦРР - детский сад № 29» г. Орла, МБДОУ «Детский сад № 33» г. Орла, МБДОУ Детского сада № 37 г. Орла, МБДОУ - детского сада № 45 г. Орла, МБДОУ «Детский сад № 47» комбинированного вида г. Орла,

МБДОУ «Детский сад № 48 комбинированного вида» г. Орла, МБДОУ детского сада № 49 г. Орла, МБДОУ - ЦРР - детского сада № 50 г. Орла, МБДОУ детского сада № 51 г. Орла, МБДОУ «Детский сад № 54 общеразвивающего вида» г. Орла, МБ детского сада № 57 г. Орла, МБДОУ ЦРР - детского сада № 60 г. Орла, МБ детского сада № 62 комбинированного вида г. Орла, МБДОУ - детского сада № 65 г. Орла, МБДОУ ЦРР - детского сада № 68 г. Орла, МБДОУ «Детский сад № 72 комбинированного вида» г. Орла, МБ детского сада № 74 г. Орла, МБ детского сада № 75 г. Орла, МБ Детского сада № 79 «Сказка» г. Орла, МБДОУ детского сада № 81 г. Орла, МБ детского сада № 82 комбинированного вида г. Орла, МБДОУ - ЦРР - детского сада № 84 г. Орла, МБДОУ детского сада № 85 г. Орла, МБДОУ ЦРР детского сада № 86 г. Орла, МБДОУ «Детский сад № 89 комбинированного вида» г. Орла, МБДОУ детского сада № 91 г. Орла, МБДОУ детского сада № 92 г. Орла, МБДОУ детского сада № 93 г. Орла, МБДОУ - детского сада № 95 г. Орла, МБДОУ - детского сада № 96 г. Орла, МБДОУ детского сада № 17 г. Ливны, МБДОУ «ЦРР - детский сад № 18» г. Ливны, МБДОУ «Детский сад № 19» г. Ливны, МБДОУ «Детский сад № 1» Болховского района, МБДОУ «Детский сад № 4» Болховского района, МБДОУ детского сада «Лучик» комбинированного вида Болховского района, МБДОУ «Детский сад № 7 пос. Вятский Посад» Орловского муниципального округа, МБДОУ «Детский сад № 8 д. Жилина» Орловского муниципального округа, МБДОУ «Детский сад № 12 д. Малая Куликовка» Орловского муниципального округа, МБДОУ «Центр развития ребенка - детский сад № 19 д. Жилина» Орловского муниципального округа, отделения по дошкольному образованию № 1 МБОУ «Знаменская средняя общеобразовательная школа» Орловского муниципального округа, отделения по дошкольному образованию МБОУ «Стрелецкая средняя общеобразовательная школа» Орловского муниципального округа, БДОУ Троснянского детского сада «Родничок» Троснянского района, в дошкольной группе комбинированной направленности МБОУ «Баклановская средняя общеобразовательная школа» Орловского муниципального округа указано число воспитанников с ограниченными возможностями здоровья, которое не соответствует рекомендованному СП 2.4.3648-20.

В группах общеразвивающей направленности установлено отклонение от нормативного количества детей в группах, определяемого как отношение площади групповой (игровой) комнаты к 2,5 м² для групп раннего возраста (до 3 лет), разновозрастных групп (для детей от 2 месяцев до 3 лет и от 3 лет и старше) и отношение площади групповой (игровой) комнаты к 2,0 м² для групп дошкольного возраста (от 3 до 7 лет):

в разновозрастных группах МБДОУ «Детский сад № 1 г. Малоархангельска» Малоархангельского района, МБДОУ «Детский сад № 12 д. Малая Куликовка» Орловского муниципального округа, в разновозрастных дошкольных группах МБОУ «Черкасская средняя

общеобразовательная школа» Кромского района, МБОУ «Вожовская средняя общеобразовательная школа им. С. М. Пузырёва» Кромского района площадь групповой (игровой) комнаты, приходящаяся на 1 ребёнка, составляет менее 2,5 м², что не соответствует норме площади на одного воспитанника;

в разновозрастной группе филиала по дошкольному образованию МБОУ «Салтыковская средняя общеобразовательная школа» Орловского муниципального округа, в разновозрастной дошкольной группе МБОУ «Алёшненская средняя общеобразовательная школа» Залегощенского района площадь групповой (игровой) комнаты, приходящаяся на 1 ребёнка, составляет более 2,5 м², что приводит к уменьшению свободных мест для зачисления детей;

в группах раннего возраста (до 3 лет) МБ детского сада № 22 комбинированного вида г. Орла, МБ детского сада № 62 комбинированного вида г. Орла, МБ детского сада № 82 комбинированного вида г. Орла, МБДОУ детского сада № 93 г. Орла, МБДОУ «Детский сад № 2 п. Верховье» Верховского района, МБДОУ «Детский сад № 2 г. Малоархангельска» Малоархангельского района, структурного подразделения МБОУ «Отрадинская средняя общеобразовательная школа» Мценского района - «Отрадинский детский сад», МБДОУ «Детский сад № 8 д. Жилина» Орловского муниципального округа, отделения по дошкольному образованию МБОУ «Образцовская средняя общеобразовательная школа» Орловского муниципального округа площадь групповой (игровой) комнаты, приходящаяся на 1 ребёнка, составляет менее 2,5 м², что не соответствует норме площади на одного воспитанника раннего возраста;

в группах раннего возраста (до 3 лет) МБДОУ - детского сада № 87 г. Орла площадь групповой (игровой) комнаты, приходящаяся на 1 ребёнка, составляет более 2,5 м², что приводит к уменьшению свободных мест для зачисления детей в возрасте до 3 лет;

в группах дошкольного возраста (от 3 до 7 лет) МБДОУ «Детский сад № 48 комбинированного вида» г. Орла, МБ детского сада № 82 комбинированного вида г. Орла, МБДОУ - детского сада № 87 г. Орла, МБДОУ - детского сада № 96 г. Орла площадь групповой (игровой) комнаты, приходящаяся на 1 ребёнка, составляет менее 2,0 м², что не соответствует норме площади на одного воспитанника дошкольного возраста;

в группах дошкольного возраста (от 3 до 7 лет) МБДОУ «Центр развития ребенка - детский сад № 24» г. Орла, МБДОУ «ЦРР - детский сад № 29» г. Орла, МБДОУ «Детский сад № 33» г. Орла, МБДОУ - детского сада № 87 г. Орла, МБДОУ «Детский сад № 19» г. Ливны, структурного подразделения МБОУ «Отрадинская средняя общеобразовательная школа» Мценского района - «Отрадинский детский сад», отделения по дошкольному образованию МБОУ «Образцовская средняя общеобразовательная школа» Орловского муниципального округа, филиала по дошкольному образованию МБОУ «Салтыковская средняя общеобразовательная школа» Орловского муниципального округа, в дошкольной группе (от 3 до 7 лет) МБОУ «Черкасская средняя общеобразовательная школа» Кромского района

площадь групповой (игровой) комнаты, приходящаяся на 1 ребёнка, составляет более 2,0 м², что приводит к уменьшению свободных мест для зачисления детей в возрасте от 3 до 7 лет.

Рекомендации

1. Для редактирования сведений о воспитателях в группах присмотра и ухода за детьми, в группах общеразвивающей, компенсирующей, комбинированной направленности и оздоровительных группах необходимо перейти в раздел **Редактировать данные** → **ДОО** → **Группы**, выбрать группу, затем **Меню** → **Редактировать**.

The screenshot displays the 'Редактирование группы' (Group Editing) interface. On the left, a navigation menu includes 'Общая информация', 'ДОО', 'Основные данные', 'Ответственные', 'Группы', 'Воспитанники', 'Табель посещаемости', 'Программы', 'Комплектование групп', 'Архив групп', 'Здания', 'Доступная среда', and 'Рейтингование'. Below the menu is a table titled 'Список групп' (List of Groups) with columns for Name, Age, Type, Stay Mode, Location, and Actions.

Название	Возраст	Вид	Режим пребывания	Место	Действия
вторая младшая группа "лучики"	ВМГ (3-4), ПМГ (2-3)	Группа общеразвивающей направленности	Полный день (12 часов)	20/34/0	Меню
вторая младшая группа "Фантэзеры"	ВМГ (3-4), ПМГ (2-3)	Группа общеразвивающей направленности	Полный день (12 часов)	20/34/0	Меню
Комбинированная вторая младшая группа "Васильки"	ВМГ (3-4)	Группа комбинированной направленности	Полный день (12 часов)	17/33/0	Меню
комбинированная старшая группа "Пчелючки"	СГ (4-5), СтГ (5-6)	Группа комбинированной направленности	Полный день (12 часов)	17/32/0	Меню

To the right of the table is a context menu with options: 'Воспитанники', 'Редактировать', 'Перевести в след. год', 'Выпустить', and 'Удалить'. A red arrow points from the 'Редактировать' option to the right-hand panel.

The right-hand panel, titled 'Добавление/редактирование группы', contains fields for:

- Образовательная программа: ОБРАЗОВАТЕЛЬНАЯ ПРОГРАММА ДОШКОЛЬНОЙ
- Режим пребывания: Полный день (12 часов)
- Группа здоровья: Низкой
- Количество мест (по СанПиН): 20
- Количество мест в группе для детей с кратковременными режимами пребывания: 51
- Площадь групповой ячейки, м²: 51
- Здание: Основное здание

 Below these fields is a table of teachers:

ФИО	Должность	Удалить
Данюлова Светлана Ивановна	Воспитатель	<input checked="" type="checkbox"/>
Улаева Светлана Александровна	Воспитатель	<input checked="" type="checkbox"/>

 At the bottom, there is a 'Добавить воспитателя' section with a dropdown menu showing 'Аксюткина Яна Сергеевна' and a 'Добавить' button. At the very bottom are 'Сохранить' and 'Отмена' buttons.

Рис. 3. Редактирование информации о воспитателях в группе

Для удаления воспитателя из группы выбрать его фамилию и нажать кнопку **Удалить**. Для добавления воспитателя в группу необходимо выбрать воспитателя из списка сотрудников дошкольной образовательной организации и нажать **Добавить**.

2. Для определения нормативного количества детей в группах общеразвивающей направленности и в группах присмотра и ухода за детьми необходимо площадь групповых (игровых) комнат разделить на 2,5 м² в группах раннего возраста (до 3 лет) и в разновозрастных группах (для детей от 2 месяцев до 3 лет и от 3 лет и старше) или на 2,0 м² в группах дошкольного возраста (от 3 до 7 лет), взяв целую часть после деления без округления. Для этого необходимо зайти в раздел РИС ДДО **Редактировать данные** → **ДОО** → **Группы**, выбрать группу, затем **Меню** → **Редактировать**.

Добавление/редактирование группы

Название (номер) Капелька

Обозначение

Типы групп

- Вторая группа раннего возраста (1-2) ж
- Первая младшая группа (2-3) ж
- Вторая младшая группа (3-4) ж
- Средняя группа (4-5) ж

Направленность Группа общеразвивающей направленности

Образовательная программа * Основная общеобразовательная программа

Режим пребывания Сокращенный день (8-10,5 часов)

Группа здоровья Никакой

Количество мест (по СанПиН) * 18

Количество мест в группе для детей с кратковременным режимом пребывания

Площадь групповой ячейки, м2 45

45 : 2,5 = 18

Добавление/редактирование группы

Название (номер) подготовительная группа "Почемучки"

Обозначение

Типы групп Подготовительная к школе группа (6-8) ж

Направленность Группа общеразвивающей направленности

Образовательная программа * ОБРАЗОВАТЕЛЬНАЯ ПРОГРАММА ДСШКОЛЬНОЙ

Режим пребывания Полный день (12 часов)

Группа здоровья Никакой

Количество мест (по СанПиН) * 25

Количество мест в группе для детей с кратковременным режимом пребывания

Площадь групповой ячейки, м2 51

51 : 2 = 25,5

Рис. 4. Редактирование групп

Устранение выявленных недостатков в части актуализации сведений о группах и воспитателях осуществляется посредством размещения и редактирования сведений в РИС ДДО.